SOCROWD

# Activiteitenverslag 2025

# SoCrowd geeft, via crowdfinanciering, rentevrije leningen aan projecten met positieve maatschappelijke impact.

SoCrowd is een erkende kredietverlenende coöperatie en sociale onderneming (erkende CVSO). Onze coöperanten geloven dat geld een groeistof voor maatschappelijke winst kan zijn.

**SoCrowd zet in op 'Anders Omgaan met Geld'**. Daarom focussen we op de financiering van investeringsprojecten in sociaal gedreven sectoren, zoals de sociale economie, sociaal-cultureel werk, ecologie, welzijn, onderwijs en internationale ontwikkeling. We beoordelen projecten dan ook op basis van criteria zoals sociale doelstellingen, samenwerking, duurzaamheid en participatief ondernemen. SoCrowd is opgericht in 2004 in de schoot van FairFin vzw (voorheen bekend als Netwerk Vlaanderen).

**SoCrowd biedt rentevrije leningen aan tussen € 45.000 en € 200.000.**
Hierbij haalt de sociaal ondernemende klant 1/3 van het kredietbedrag op bij de eigen 'crowd' of achterban zoals klanten, leden, personeel, sympathisanten, professioneel netwerk, …
Dit gebeurt via de aankoop van SoCrowd-aandelen door de crowdfunders.
Als het beoogde 1/3 deel van de lening volstort is, **verdriedubbelen we dat bedrag**, en keren we het totale bedrag uit als rentevrije lening voor de verwezenlijking van het project.
De looptijd van de lening is maximum 10 jaar.

Zo verschaffen we **betaalbare financiering aan sociale impactprojecten** én versterken we tegelijk het netwerk van onze klanten.

Na afloop van de lening kunnen de crowdfunders hun aandeel terug aan SoCrowd verkopen of ze kunnen ervoor kiezen om SoCrowd-vennoot te blijven en zo meer sociale projecten te steunen.

Door de jaren heen schonken meer dan 2200 vennoten hun vertrouwen aan SoCrowd.
Zo financierden we samen al 170 sociale projecten.

## Onze missie

SoCrowd wil het lokale draagvlak voor impactprojecten en sociale organisaties vergroten. Dat doen we via 'social impact crowdfunding': een model waarbij vele kleine investeerders een maatschappelijk impactproject mogelijk maken.
Op die manier bouwen we samen aan **een samenleving die sterker, warmer en meer verbonden is.**

# 21 jaar SOCROWD

**€ 10.006.835**
geïnvesteerd

**170**
sociale projecten

**2250**
financiers

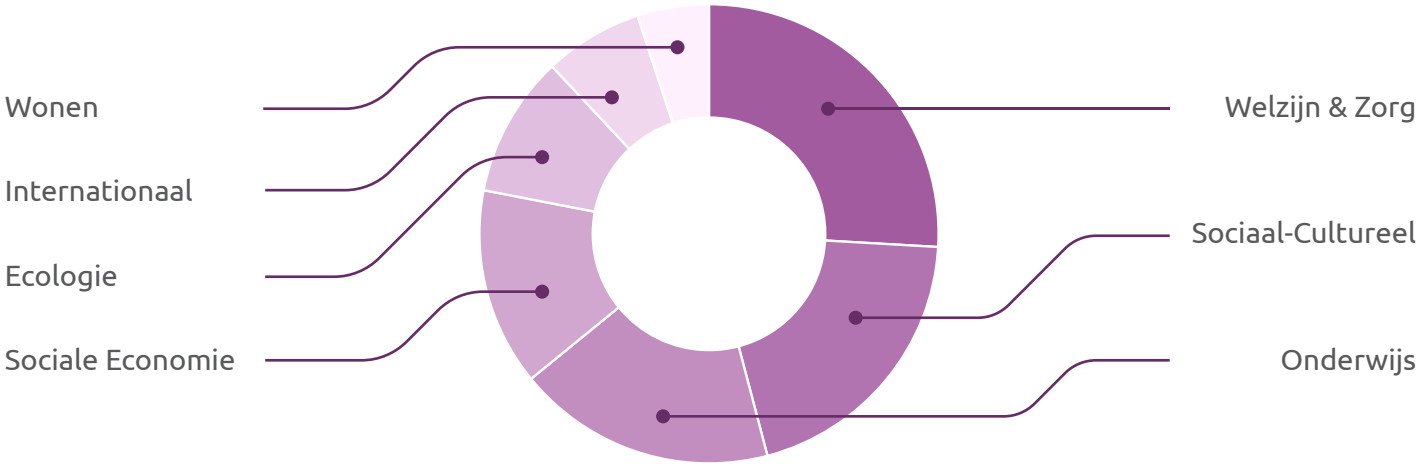

## Welzijn in de kijker

Wist je dat we sedert onze oprichting in 2004 maar liefst **36 organisaties uit de sector Welzijn & Zorg** hebben ondersteund met een rentevrije lening?
Onder hen wel **21 wijkgezondheidscentra!**

In totaal gaat het over 2,7 miljoen euro.
Dat is meer dan een kwart van wat Socrowd ooit al heeft uitgeleend.

De centen gingen zowel naar kleine projecten zoals de aankoop van materiaal, als naar ingrijpende (energetische) renovaties en aankoop van vastgoed, bijvoorbeeld voor de opstart van nieuwe centra.
Door te investeren in zorginfrastructuur, maakten we een tastbaar verschil voor een grote groep mensen.

# 2025

Beste lezer,

Dit activiteitenverslag bundelt cijfers en realisaties van SoCrowd van het voorbije jaar.

Achter deze cijfers schuilen positieve verhalen van geëngageerde sociale ondernemers die via lokale initiatieven voor meer verbinding, ontplooiing en welbevinden zorgen. Denk aan wijkgezondheidscentra in kwetsbare wijken, een inclusieve klimclub voor jongeren of riksja-fietstochten voor minder mobiele buurtbewoners.

Ook in 2025 bleef SoCrowd trouw aan haar kernopdracht: sociaal relevante projecten financieren via een model dat vertrekt vanuit betrokkenheid.
Dit model steunt op wat wij **'De Kracht van het Drievoud'** noemen. Organisaties mobiliseren eerst hun eigen netwerk om 1/3 van het streefbedrag op te halen, waarna SoCrowd het opgehaalde bedrag verdrievoudigt met een rentevrije lening.

Dankzij dit model konden we het voorbije jaar opnieuw verschillende organisaties ondersteunen.
Tegelijk mochten we honderden nieuwe vennoten verwelkomen die bewust kiezen om **te investeren in een warmere samenleving.** Daar zijn we bijzonder dankbaar voor.
We vernieuwden en versterkten ons Bestuur en onze Kredietcel met slimme, gedreven en sociaal bewogen mensen. Daarnaast beslisten we om in 2026 ook het operationele hart van de organisatie verder uit te bouwen.

Met vertrouwen blijven we **bouwen op ons bewezen succesvol model** en kijken we uit naar 1 miljoen euro extra structureel kapitaal tegen 2030.
Want de nood aan toegankelijke, solidaire financiering groeit elk jaar.

Met dit verslag nodigen we je uit om terug te blikken op de waardevolle projecten die we in 2025 mee mogelijk maakten.

Veel leesplezier, en vooral: **hartelijk bedankt voor je betrokkenheid**.

Met vriendelijke groet,

Caroline Sanders,
Coördinator

# 1 | Vennoten en Kapitaal

## Totaal kapitaal:

# € 3.109.000

De totale kapitaalinbreng van SoCrowd bedroeg eind 2025 precies **€ 3.109.000.**

Op 31 december 2025 omvatte de coöperatie in totaal 31.090 aandelen, en telden we in **totaal 1614 individuele vennoten**, zowel particulieren als organisaties.

In 2025 kregen we er via de **zes crowdfunding-campagnes** maar liefst **209 nieuwe vennoten** bij. Hun gezamenlijke inbreng bedraagt € 239.800. We registreerden twee uittredingen waarbij we in totaal € 135.791 uitkeerden.

**1614** individuele vennoten

**209** nieuwe vennoten

**€730.000** rentevrij uitgeleend

# 2 | Leningen en Financiën

In 2025 kenden we **zes nieuwe leningen** toe, goed voor een

## totaal kredietbedrag van

# € 730.000

aan organisaties met een sociaal-positief project:

- Axi vzw
- Onyx vzw
- On Stage vzw
- Citadel Diest cv
- Schuman School of Music vzw
- Wijkgezondheidscentrum De Reien vzw

Op 31 december 2025 stond er **in totaal € 2.359.447 rentevrij uit** bij 50 organisaties. Zij betalen hun lening terug in de periode 2026-2044.

In 2025 mochten we opnieuw een **correcte terugbetaling van alle leningen** registreren.

*De jaarrekening voor het boekjaar 2025 is opgenomen in het document 'SoCrowd Jaarrekening 2025'. Een gedetailleerde bespreking van de jaarrekening vinden de vennoten in het document 'Toelichting bij de SoCrowd Jaarrekening 2025'.*

## Financieel Resultaat boekjaar 2025

SoCrowd sloot 2025 af met een **positief financieel resultaat van € 78.820.**

Dit is het gevolg van een efficiënte werking, gestegen inkomsten uit administratieve vergoedingen en een uitzonderlijk gunstige financiële opbrengst voor 2025.
Hierdoor werd ook het overgedragen resultaat aanzienlijk verbeterd tegenover het voorgaande boekjaar.

De financiële basis van SoCrowd bleef in 2025 sterk. Het eigen vermogen van bijna 2,9 miljoen euro en de zeer goede liquiditeitspositie bieden voldoende draagkracht om de werking van de coöperatie op een stabiele en duurzame manier verder te zetten.

**Het bestuur bevestigt dan ook haar vertrouwen in de continuïteit van de organisatie en in de verdere groei van sociaal solidaire financiering in de komende jaren.**

# 3 Onze Klanten

## CITADEL DIEST
## De stad van morgen in een fort van gisteren

De Citadel van Diest bruist opnieuw sinds de coöperatie CITADEL DIEST CV deze unieke historische plek nieuw leven inblaast. Wat ooit een gesloten militaire site was, toveren zij om tot een veelzijdige hotspot voor sociaal ondernemerschap, circulaire economie, kunst, creativiteit, lokale voeding en beweging. Om de **renovatie** mee mogelijk te maken, kende SoCrowd een **rentevrije lening van € 125.000** toe. Daarbij konden we rekenen op cofinanciering door SIFO, het Sociaal Investeringsfonds.

Om het bestaande **verwarmingssysteem** op een duurzame manier te herstellen en gedeeltelijk te vernieuwen, liep er in de lente van 2025 een inzamelingsactie van € 15.000. Dankzij de bijdrage van 39 vennoten kan CITADEL DIEST de ruimtes niet alleen comfortabeler maken, maar ook de verdere aftakeling van dit uitzonderlijk erfgoed voorkomen.
**De Citadel wordt een warme plek – letterlijk én figuurlijk!**

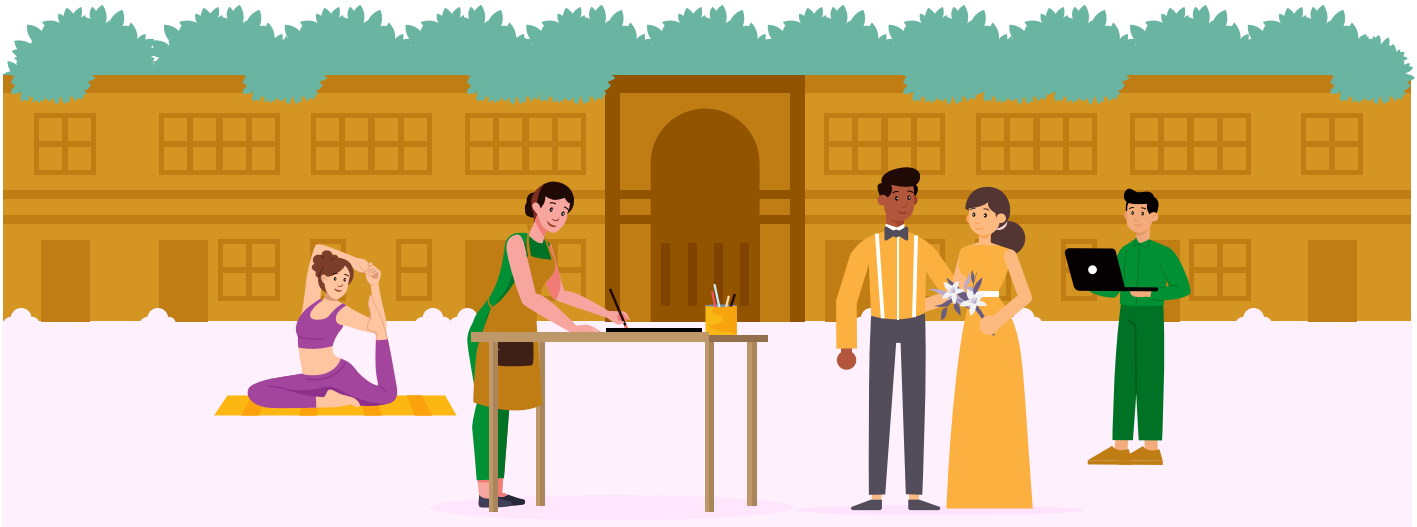

"Dit voor iedereen open project is je centen meer dan waard, het groeit elke dag door inzet van veel handen en harten"

**(Anny, april 2025)**

# Wijkgezondheidscentrum DE REIEN Brugge

**Zorg begint bij mensen - en bij een plek die zorg mogelijk maakt.**

Wijkgezondheidscentrum De Reien is jong maar ambitieus.

In een kwetsbare wijk in Brugge bouwen dr. Liesbeth, dr. Karen en verpleegkundige Hanne aan een sterk, multidisciplinair team, met focus op laagdrempelige, geïntegreerde zorg.

In 2025 deden ze dat nog vanuit hun felrode container.
Maar in 2026 verhuizen ze naar een prachtig historisch pand: het oud militair hospitaal vlakbij.

**Om die praktijk uit te bouwen tot een warme, goed uitgeruste werkplek,** konden ze na een geslaagde crowdfundingcampagne met 23 gulle bijdragers rekenen op SoCrowd voor een **rentevrije lening van € 150.000**, terug te betalen op 10 jaar.

De waarborgregeling kwam tot stand in samenwerking met de Vereniging van Wijkgezondheidscentra.

“We vinden het belangrijk om nieuwe gezondheidscentra te ondersteunen en willen graag investeren in het nieuwe project “WGC De Reien” in Brugge. Heel veel succes met de opstart.”

**(Anna, mei 2025)**

# ONYX: waar muren geen grenzen zijn maar kansen Brugge

Vanaf dag één droomde het team van Onyx Boulder van méér dan alleen een klimzaal.
De sociaal bewogen klimfanaten willen klimmen inzetten als motor voor verbinding, mentaal welzijn en sociale inclusie. Hun missie? Een heuse **gemeenschap creëren waarin alle jongeren hun plek vinden.**

Daarom richtten ze Onyx VZW op: een organisatie die samenwerkt met scholen, jeugdwerkingen en kansengroepen om klimmen toegankelijk te maken voor iedereen.

Maar zo'n missie vraagt ondersteuning. Onyx slaagde erin om bij 45 sympathisanten € 15.000 op te halen. SoCrowd deed het bedrag x 3 en gaf Onyx een **rentevrije lening van € 45.000**, terug te betalen op 10 jaar.

Daarmee kan het team:

- de Kidszone-ruimte afwerken met **kindvriendelijke klimstructuren en valbeveiliging**
- **betaalbare jeugdprogramma's** uitrollen en UiTPAS Kansentarief introduceren
- **extra begeleiding bieden** voor kwetsbare kinderen.

**"Een initiatief voor jongeren die de dag van vandaag misschien moeilijker hun plek vinden in een drukke buitenwereld."**

**(Joke, juli 2025)**

# AXI Riksjarijders: een huis voor de Riksja's Antwerpen

De RiksjaRijders van AXI verzetten zich met hun benen **tegen sociaal isolement**: de Antwerpse vzw organiseert fietstochten met aangepaste fietsen **voor mensen die minder mobiel zijn**.
Ze fietsen met een riksja naar Antwerpse **woonzorgcentra, dienstencentra, zorginstellingen en buurtcentra** en bieden de bewoners **gratis tochtjes** aan door de stad. De passagiers genieten van een frisse neus en een babbel – voor hen zijn die uitstapjes vaak het hoogtepunt van de week.
In april 2025 lanceerde AXI vzw ook een Fietstaxi-dienst in samenwerking met de stad Antwerpen. Sindsdien kunnen ook individuele burgers die mobiel beperkt zijn een rit in de riksja aanvragen.

**De vrijwilligers van AXI vzw zochten en vonden een eigen onderkomen voor hun Riksja's: een stalplaats en herstelatelier**. We hielpen hen om het pand aan te kopen zodat zij fietsuitstappen kunnen blijven aanbieden aan minder mobiele Antwerpenaren.

Dankzij de inleg van 55 sympathisanten kon SoCrowd aan AXI een **rentevrije lening van € 200.000** verstrekken, terug te betalen op 10 jaar.

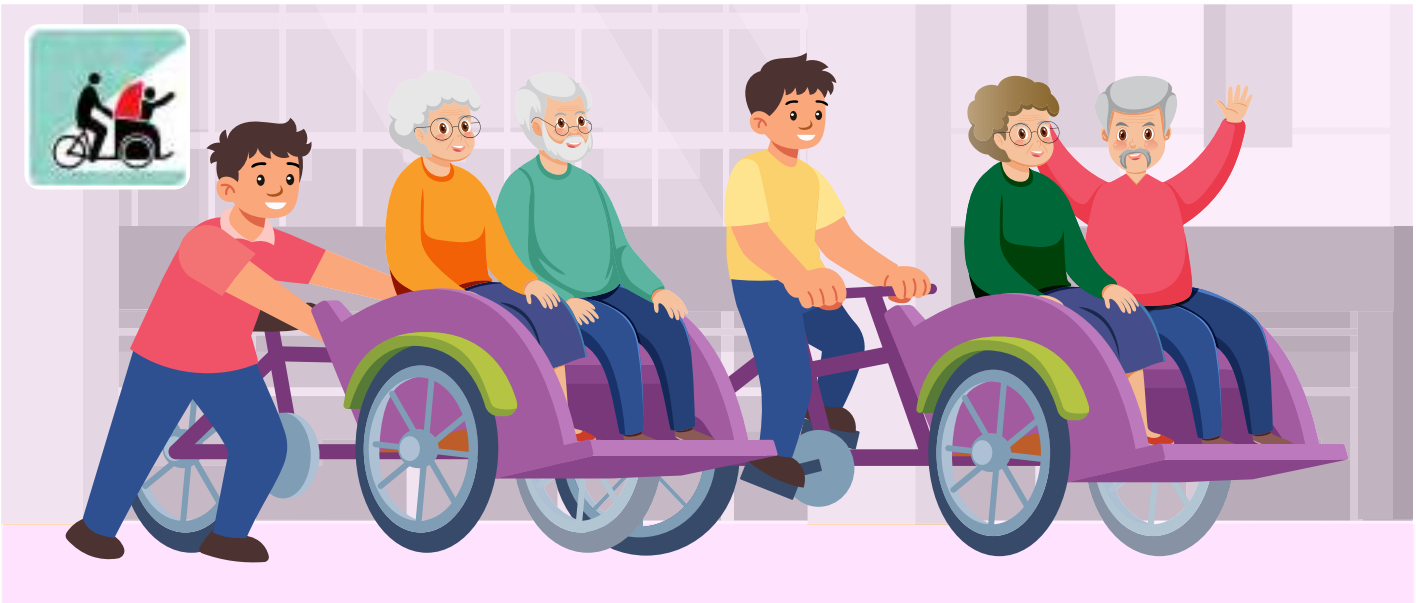

"Als je minder mobiel bent, kan je wereld snel heel klein worden. **RiksjaRijden is mensen verblijden!**"

**(Luc, augustus 2025)**

# ON STAGE - PIXEL
## Bruisende, inclusieve hotspot in Deurne

On Stage vzw is dé creatieve thuishaven in Deurne waar kinderen, jongeren en buurtbewoners via muziek, theater en dans hun talenten ontdekken en samen verbindend groeien in een warme buurt.

In hun nieuwe stek PIXEL, een theater in de herbestemde Pius X kerk in Deurne, staan de vrijwilligers van On Stage klaar om hun werking een extra boost te geven.

Voor de **inrichting en opstart van de nieuwe thuisbasis** had de VZW **€ 200.000** nodig, terug te betalen op 6 jaar. Samen met 32 achterban-investeerders maakte SoCrowd deze rentevrije lening mogelijk.

"Hier krijgen jongeren kansen die ze elders vaak niet vinden: ruimte om te leren, te experimenteren en te schitteren. Zo bouwen we niet alleen aan kunst, maar ook aan zelfvertrouwen, verbinding en toekomst. "

**(Yana, september 2025)**

"Zoveel licht in een anders zo donkere wereld"

**(Frank, september 2025)**

# SCHUMAN SCHOOL of MUSIC Brussel

**De Schuman School of Music brengt muziek waar kansen ontbreken.**

Deze onafhankelijke Brusselse muziekschool begeleidt mensen van alle leeftijden en achtergronden in hun muzikale ontwikkeling.

De VZW opent in 2026 een tweede locatie in hartje Brussel, in de buurt van de Zuidstraat. Het te **renoveren** pand krijgt 8 uitgeruste lokalen en wordt een bruisende plek voor muziek, ontmoeting en samenwerking met lokale partners zoals muziekwinkels, gemeenschapscentra en scholen. Tegelijk grijpt de school deze uitbreiding aan om werk te maken van structurele **sociale toegankelijkheid via een eenvoudig kortingssysteem**. Op die manier krijgen ook jongeren uit financieel kwetsbare gezinnen toegang tot betaalbare muzieklessen.

De school haalde bij 34 investeerders € 30.000 op via SoCrowd-aandelen, waarna we hen een **rentevrije lening van € 90.000** verstrekten, terug te betalen op 10 jaar.

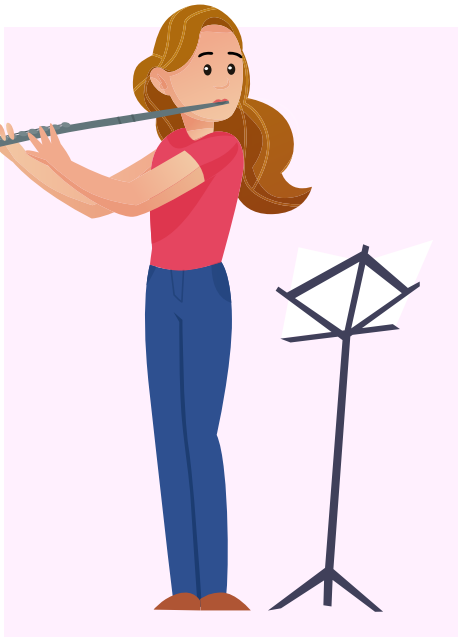

"Muziek toegankelijk maken voor mensen met minder middelen is een prachtig doel, ik doe graag mee!"

**(René, September 2025)**

# 4 | Team

## SoCrowd bestaat uit deze drie organen:

## Coördinator

**Caroline Sanders**
coördineert onze organisatie en staat in voor het dagelijks bestuur.
Je kan haar contacteren via caroline@socrowd.be
Caroline wordt voor de financiële administratie regelmatig bijgestaan door freelancer Line.

## Kredietcel

De vaste Kredietcel verwelkomde onlangs vier nieuwe leden en bestaat nu uit zes vrijwilligers, aangevuld met de coördinator.
De Kredietcel kwam in 2025 vijf keer samen.
Leden in 2026:
**Maud Buytaert**
**Johan Maes**
**Laurent Maes**
**Josiane Popa**
**Thibo Rasschaert**
**Arnout Vandecappelle**

## Bestuursorgaan

Ons Bestuur van vrijwilligers werd in 2025 versterkt met 4 nieuwe bestuurders.
In 2025 kwamen het bestuur 5 keer samen.
Bestuurders in 2026:
**Marc Bogaert**
**Marjan De Roeck**
**Michaël Desloover**
**Johan Maes** (voorzitter)
**Sam Roose**
**Caroline Sanders**
**Kristof Stremersch**

SOCROWD

# Onze waarden

**Wij focussen op projecten met maatschappelijke meerwaarde en werken samen met organisaties die de volgende principes hanteren:**

## Participatief ondernemen:

De organisatie streeft naar een democratische structuur waarin alle betrokken partijen deel hebben in beslissingsmacht. De medewerkers en vrijwilligers hebben inspraak in het beleid van de onderneming.

## Transparantie:

Alle kennis is evenredig verdeeld tussen alle betrokken partijen.

## Socialisatie van de opbrengsten:

Gemaakte winsten dienen niet tot persoonlijke verrijking, maar wel tot de realisatie van de maatschappelijke impactdoelstellingen.

## Samenwerking:

De organisatie zoekt bewust samenwerkingsverbanden op met andere organisaties.

## Deskundigheid:

De organisatie beschikt over kennis van de behoeften, de dienstverlening, en het bestuur van de organisatie.

## Duurzaamheid:

De organisatie zoekt bewust naar duurzame leveranciers voor aankoop van producten.
Bij bouw- of verbouwprojecten schenkt men bijzondere aandacht aan energiebesparende maatregelen.

**De mate waarin een organisatie deze principes hanteert in de eigen werking vormt een vast onderdeel van de evaluatie van een kredietaanvraag door de SoCrowd Kredietcel.**

SOCROWD

**info@socrowd.be – www.socrowd.be**

**SOCROWD erkende CVSO – Kerkstraat 108 – 9050 Gentbrugge**